

Smluvní strany:

Městská část Praha - Újezd

nevedená v obchodním rejstříku

sídlo: Kateřinské náměstí 465/1, Praha 4 – Újezd u Průhonic, PSČ 149 00

zastoupená: Václavem Drahorádem, starostou

IČ: 00241784

DIČ: CZ00241784, plátce DPH

bankovní spojení: ČSOB, a.s.

č.ú.: 

dále jen „**Povinný**“ na straně jedné

a

Obchodní firma: **PREdistribuce, a.s.**

vedená v obchodním rejstříku u Městského soudu v Praze,

spisová značka: B 10158

sídlo: Praha 5, Svornosti 3199/19a, PSČ 150 00

adresa pro doručování: Praha 10, Na Hroudě 1492/4, PSČ 100 05

zastoupená: Ing. Milan Hampl, předseda představenstva a

Mgr. Petr Dražil, místopředseda představenstva

IČ: 27376516

DIČ: CZ27376516, plátce DPH

bankovní spojení: ČSOB, a.s.

č.ú.: 

dále jen „**Oprávněný**“ na straně druhé

(společně dále též jako „**Smluvní strany**“ anebo jednotlivě jako „**Smluvní strana**“) uzavřeli níže uvedeného dne, měsíce a roku tuto:

SMLOUVU O ZŘÍZENÍ VĚCNÉHO BŘEMENE

č. VV/G33/13442/1944355 (dále jen „**Smlouva**“)

k provedení ustanovení § 25 odst. 4 zákona č. 458/2000 Sb., energetický zákon, v platném znění, a § 1257 a násl. zákona č. 89/2012 Sb., občanský zákoník

Článek I.

Úvodní ustanovení

- 1.1. Oprávněný je provozovatelem distribuční soustavy (dále jen „**PDS**“) v elektroenergetice na území vymezeném licenci Energetického regulačního úřadu č. 120504769. Distribuční soustava je provozována ve veřejném zájmu. PDS má povinnost zajišťovat spolehlivé provozování, obnovu a rozvoj distribuční soustavy na území vymezeném licenci, přičemž zřízení tohoto věcného břemene je ze strany Oprávněného jedním ze zákonem daných předpokladů pro plnění této povinnosti.
- 1.2. Povinný prohlašuje, že ve smyslu ustanovení zákona č. 172/1991 Sb., ve znění pozdějších předpisů, zákona č. 131/2000 Sb., ve znění pozdějších předpisů a Statutu hl.m. Prahy v oblasti majetku je oprávněn vykonávat **práva a povinnosti vlastníka k pozemkům parc. č. 617/1, parc. č. 626/18 a parc. č. 626/21 v katastrálním území Újezd u Průhonic, obec Praha, (dále jen „**Pozemky**“)**, a že je oprávněn s těmito Pozemky nakládat tak, jak je zapsáno na listu

vlastnictví č. 558 pro k. ú. Újezd u Průhonic, obec Praha, u Katastrálního úřadu pro hlavní město Prahu se sídlem v Praze, Katastrální pracoviště Praha.

- 1.3. Pozemky se nachází na území vymezeném licenci, v němž Oprávněný provozuje distribuční soustavu. Oprávněný má právo ve smyslu § 25 odst. 3 písm. e) energetického zákona zřídit a provozovat na Pozemcích zařízení distribuční soustavy a dle § 25 odst. 4 energetického zákona je povinen za tímto účelem zřídit věcné břemeno.

Článek II. Předmět Smlouvy

Předmětem Smlouvy je zřízení a vymezení věcného břemene osobní služebnosti k provedení § 25 odst. 4 energetického zákona, nepodléhající úpravě služebnosti inženýrské sítě v občanském zákoníku (dále též jen „věcné břemeno“). Obsah věcného břemene je specifikován v článku III. této smlouvy. Věcné břemeno se zřizuje k Pozemkům ve prospěch Oprávněného v rozsahu uvedeném v této Smlouvě a vyplývajícím z přísl. ustanovení energetického zákona.

Článek III. Specifikace věcného břemene

- 3.1. Smluvní strany se dohodly, že Povinný, jako vlastník Pozemků, zřizuje k Pozemkům ve prospěch Oprávněného právo odpovídající věcnému břemenu podle § 25 odst. 4 energetického zákona, když jeho obsah a rozsah jeho výkonu je blíže uveden, kromě příslušných ustanovení energetického zákona, v tomto článku.
- 3.2. Smluvní strany se za účelem umístění součásti distribuční soustavy 1 kV (dále jen „**Součást distribuční soustavy**“) na Pozemcích, kterou Oprávněný vybudoval a je v jeho vlastnictví, a za účelem jejího provozování dohodly na zřízení věcného břemene, jehož obsahem je právo Oprávněného zřídit, provozovat, opravovat a udržovat Součást distribuční soustavy na Pozemcích. Věcné břemeno zahrnuje též právo Oprávněného zřídit, mít a udržovat na Pozemcích potřebné obslužné zařízení, jakož i právo provádět na Součásti distribuční soustavy úpravy za účelem její obnovy, výměny, modernizace nebo zlepšení její výkonnosti, včetně jejího odstranění.
- 3.3. Součást distribuční soustavy je inženýrskou sítí ve smyslu § 509 zákona č. 89/2012 Sb., občanský zákoník.
- 3.4. Rozsah věcného břemene podle této smlouvy je vymezen v geometrickém plánu č. 1365-28/2019 pro k.ú. Újezd u Průhonic schváleném Katastrálním úřadem pro hlavní město Prahu, Katastrální pracoviště Praha dne 7.3.2019 pod PGP-1145/2019-101. Geometrický plán je přílohou a nedílnou součástí Smlouvy.
- 3.5. Povinný z věcného břemene je povinen strpět výkon práva Oprávněného, vyplývajícího ze Smlouvy a energetického zákona a zdržet se veškeré činnosti, která vede k ohrožení Součásti distribuční soustavy a omezení výkonu tohoto práva Oprávněného.
- 3.6. Věcné břemeno, zřízené Smlouvou, se sjednává jako časově neomezené a zaniká v případech stanovených zákonem.
- 3.7. Smluvní strany berou na vědomí, že se změnou vlastníka Pozemků přecházejí i práva a povinnosti, vyplývající z věcného břemene, na nabyvatele Pozemků.

Článek IV. Další práva a povinnosti

- 4.1. Oprávněný z věcného břemene má ve vztahu k Pozemkům dále oprávnění, která mu, jako PDS, vznikem věcného břemene dle Smlouvy přísluší ze zákona, a to z ustanovení § 25 odst. 3 energetického zákona, především pak:
- vstupovat a vjíždět na Pozemky v souvislosti s realizací práv vyplývajících mu z věcného břemene
 - odstraňovat a oklešťovat na Pozemcích stromoví a jiné porosty, provádět likvidaci odstraněného a okleštěného stromoví a jiných porostů ohrožujících bezpečné a spolehlivé provozování Součásti distribuční soustavy v případech, kdy tak po předchozím upozornění a stanovení rozsahu neučinil sám Povinný.
- 4.2. Oprávněný jako PDS je povinen při výkonu svých oprávnění, popsanych shora, postupovat ve smyslu § 25 odst. 8 energetického zákona, tj. co nejvíce šetřit práva Povinného a vstup na Pozemky mu bezprostředně oznámit. Po skončení prací je povinen uvést Pozemky do předchozího stavu, a není-li to možné s ohledem na povahu provedených prací, do stavu odpovídajícího předchozímu účelu nebo užívání Pozemků a bezprostředně oznámit tuto skutečnost Povinnému. Po provedení odstranění nebo okleštění stromoví je povinen na svůj náklad provést likvidaci vzniklého klestu a zbytků po těžbě.

Článek V. Výše náhrady za zřízení věcného břemene a platební podmínky

- 5.1. Věcné břemeno podle této smlouvy se zřizuje úplatně.
- 5.2. Jednorázovou náhradu za zřízení výše uvedeného Věcného břemene sjednávají Smluvní strany dohodou ve výši Kč 50 400,- (slovy: padesát tisíc čtyři sta korun českých) bez DPH. K této ceně bude připočtena sazba DPH v zákonné výši. Povinný vystaví Oprávněnému daňový doklad do 15 dnů od DUZP. Za DUZP se považuje den doručení vyrozumění o provedení vkladu Oprávněnému. Oprávněný se zavazuje ve lhůtě 15 dnů od doručení daňového dokladu provést úhradu Povinnému. Daňový doklad bude mít náležitosti dle § 28 a 29 zákona o DPH. V zájmu identifikace platby je Povinný povinen vedle podstatných náležitostí vyžadovaných příslušnými právními předpisy na řádném daňovém dokladu uvést i evidenční číslo této smlouvy, tj. **ev. č. VV/G33/13442/1944355.**

Článek VI. Vklad věcného břemene do veřejného seznamu

- 6.1. Oprávněný a Povinný se dohodli, že návrh na zahájení řízení o povolení vkladu práva odpovídajícího věcnému břemenu, zřizovanému touto Smlouvou, k Pozemkům do katastru nemovitostí bude podán příslušnému katastrálnímu úřadu Oprávněným. Správní poplatek za návrh na zahájení řízení o povolení vkladu práva do katastru nemovitostí uhradí Oprávněný.
- 6.2. Věcné břemeno podle této smlouvy vzniká v souladu s ustanovením občanského zákoníku dnem, kdy byl proveden vklad do veřejného seznamu (katastr nemovitostí).
- 6.3. V případě, že nebude z formálních důvodů proveden zápis na základě Smlouvy do katastru nemovitostí, zavazují se Smluvní strany uzavřít novou smlouvu o stejném předmětu a za stejných podmínek, vyhovující formálním požadavkům pro provedení vkladu, která Smlouvu nahradí, a to nejpozději do 90 dnů od doručení výzvy Oprávněnému Povinnému.

- 6.4. Pokud katastrální úřad přeruší, a to z jakéhokoliv důvodu řízení o povolení vkladu věcného práva, zavazují se Smluvní strany k odstranění katastrálním úřadem uvedených vad ve lhůtách stanovených katastrálním úřadem.

Článek VII. Závěrečná ujednání

- 7.1. Smlouva a právní vztahy z ní vyplývající se řídí právním řádem České republiky.
- 7.2. Na právní vztahy vyplývající nebo související s touto Smlouvou a v ní nebo v energetickém zákoně výslovně neupravené se přiměřeně uplatní ustanovení občanského zákoníku.
- 7.3. Smlouva nabývá účinnosti dnem podpisu oběma Smluvními stranami. Pro případ, že tato Smlouva není uzavírána za přítomnosti obou Smluvních stran, platí, že Smlouva není uzavřena, pokud ji Povinný či Oprávněný podepíše s jakoukoliv změnou či odchylkou, byť nepodstatnou, nebo dodatkem, ledaže druhá Smluvní strana takovou změnu či odchylku nebo dodatek následně písemně schválí.
- 7.4. Smlouva může být měněna nebo doplňována pouze formou vzestupně číslovaných písemných dodatků podepsaných oběma Smluvními stranami.
- 7.5. Smluvní strany se zavazují, že pokud se kterékoli ustanovení Smlouvy nebo s ní související ujednání či jakákoli její část ukážou být neplatnými, zdánlivými či se neplatnými nebo zdánlivými stanou, neovlivní tato skutečnost platnost Smlouvy jako takové. V takovém případě se strany zavazují nahradit neplatné či zdánlivé ustanovení ustanovením platným, které se svým ekonomickým účelem, pokud možno nejvíce podobá neplatnému nebo zdánlivému ustanovení. Obdobně se bude postupovat v případě ostatních zmíněných nedostatků Smlouvy či souvisejících ujednání.
- 7.6. Povinný jako subjekt údajů potvrzuje, že Oprávněný jako správce údajů splnil vůči subjektu údajů informační povinnost ve smyslu § 11 zákona č. 101/2000 Sb., o ochraně osobních údajů, týkající se zejména provádění zpracování osobních dat subjektu údajů v interním informačním systému správce údajů pouze k účelu danému touto smlouvou. Povinný jako subjekt údajů prohlašuje, že si je vědom všech svých zákonných práv v souvislosti s poskytnutím svých osobních údajů k účelu danému touto Smlouvou. Oprávněný se zavazuje při správě osobních údajů Povinného využívat je a nakládat s nimi pouze ke sjednanému účelu a v souladu se zákonem.
- 7.7. Smlouva obsahuje úplné ujednání o Předmětu smlouvy a všech náležitostech, které Smluvní strany měly a chtěly ve Smlouvě ujednat, a které považují za důležité pro závaznost Smlouvy. Žádný projev Smluvních stran učiněný při jednání o Smlouvě ani projev učiněný po uzavření Smlouvy nesmí být vykládán v rozporu s výslovnými ustanoveními Smlouvy a nezakládá žádný závazek žádné ze Smluvních stran.
- 7.8. Smluvní strany výslovně prohlašují, že základní podmínky Smlouvy jsou výsledkem jednání Smluvních stran a každá ze Smluvních stran měla příležitost ovlivnit obsah základních podmínek Smlouvy.
- 7.9. Smlouva je sepsána ve třech stejnopisech, z nichž po jednom obdrží Povinný a Oprávněný a jeden stejnopis bude Oprávněným použit pro účely příslušného řízení o povolení vkladu věcného břemene do katastru nemovitostí.
- 7.10. Smluvní strany prohlašují, že si Smlouvu před jejím podpisem přečetly a jsou seznámeny s jejím obsahem, že byla uzavřena po vzájemné dohodě, podle jejich vážné a svobodné vůle,

dobrovolně, určitě a srozumitelně, což stvrzují svými podpisy. Smluvní strany prohlašují, že Smlouva představuje úplnou dohodu o veškerých jejích náležitostech a neexistují náležitosti, které by smluvní strany neujednaly.

V Praze dne: **16-05-2019**

V Praze dne **26.8.2019**

Povinný:
Městská část Praha - Újezd



Václav Drahorád
starosta



Příslušné podpisové
oprávnění a podpisový
vzor jsou uloženy ve sbírce
listin katastrálního úřadu

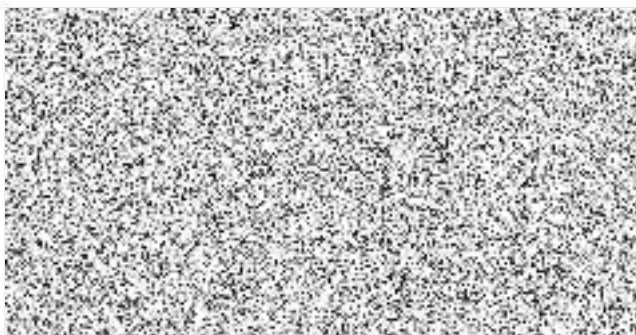

Oprávněný:
PREdistribuce, a.s.



Ing. Milan Hampl
předseda představenstva



Mgr. Petr Dražil
místopředseda představenstva

PREdistribuce, a.s.
Svornosti 3199/19a
150 00 Praha 5
30

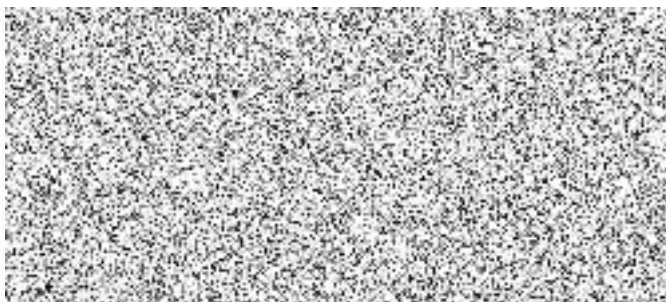

VÝKAZ DOSAVADNÍHO A NOVÉHO STAVU ÚDAJŮ KATASTRU NEMOVITOSTÍ

Dosavadní stav			Nový stav									
Označení pozemku parc. číslem	Výměra parcely ha · m ²	Druh pozemku Způsob využití	Označení pozemku parc. číslem	Výměra parcely ha · m ²	Druh pozemku Způsob využití	Typ stavby Způsob využití	Zpús. určení výměr	Porovnání se stavem evidence právních vztahů				
								Díl přechází z pozemku označeného v		Číslo listu vlastnictví	Výměra dílu ha · m ²	Označení dílu
katastru nemovitosti		dřívejší poz. evidenci										
617/1								617/1		558		
626/18								626/18		558		
626/21								626/21		558		

Oprávněný: dle listiny

Druh věcného břemene: dle listiny

LV=558...HLAVNÍ MĚSTO PRAHA, Mariánské náměstí 2/2, Staré Město, 11000 Praha 1

(správa: Městská část Praha-Újezd, Kateřinské náměstí 465/1, Újezd u Průhonic, 14900 Praha 4)

GEOMETRICKÝ PLÁN pro vymezení rozsahu věcného břemene k části pozemku	Geometrický plán ověřil úředně oprávněný zeměměřický inženýr	Stejnopis ověřil úředně oprávněný zeměměřický inženýr:
	Jméno, příjmení: Ing. Kamil Endršt, Ph. D.	Jméno, příjmení: Ing. Kamil Endršt, Ph.D.
	Číslo položky seznamu úředně oprávněných zeměměřických inženýrů: 2290/06	Číslo položky seznamu úředně oprávněných zeměměřických inženýrů: 2290/06
	Dne: 4.3.2019 Číslo: 82/2019	Dne: 7.3.2019 Číslo: 76/2019
	Náležitosti a přesnosti odpovídá právním předpisům.	Tento stejnopis odpovídá geometrickému plánu v elektronické podobě uloženému v dokumentaci katastrálního úřadu.
Vyhotovitel: Jiří Bruna - Sdružení G&M Jiří Bruna & Marek Budňák Marešova 642/2 198 00 Praha 9	Katastrální úřad souhlasí s očíslováním parcel.	Ověření stejnopisu geometrického plánu v listinné podobě.
Číslo plánu: 1365-28/2019	KÚ pro hlavní město Prahu KP Praha Jitka Němcová PGP-1145/2019-101 2019.03.07 10:50:27 CET	
Okres: ---		
Obec: Praha		
Kat. území: Újezd u Průhonic		
Mapový list: Praha 4-6/24		
Dosavadním vlastníkům pozemků byla poskytnuta možnost seznámit se v terénu s průběhem navrhovaných nových hranic, které byly označeny předepsaným způsobem:		

626/1

626/18

626/21

626/20



616/1

617/1

617/2

387/3

387/5

387/4

385/2

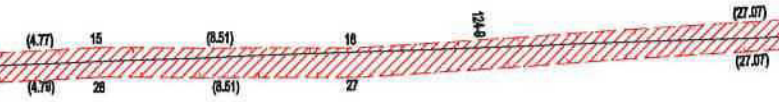

11
619/1

Seznam souřadnic (S-JTSK):

Souřadnice pro zápis do KN

Číslo bodu	Y	X	kk	Poznámka
124-6	735222.49	1052661.13	3	
1113-12	735210.80	1052657.27	3	
1113-13	735211.80	1052657.33	3	
1	735277.53	1052629.27	3	hranice věcného břemene
2	735276.39	1052629.33	3	hranice věcného břemene
3	735276.80	1052629.99	3	hranice věcného břemene
4	735277.33	1052632.76	3	hranice věcného břemene
5	735277.19	1052634.80	3	hranice věcného břemene
6	735276.58	1052637.46	3	hranice věcného břemene
7	735276.73	1052652.88	3	hranice věcného břemene
8	735276.59	1052655.80	3	hranice věcného břemene
9	735275.87	1052658.89	3	hranice věcného břemene
10	735275.49	1052661.54	3	hranice věcného břemene
11	735275.25	1052661.95	3	hranice věcného břemene
12	735274.76	1052662.19	3	hranice věcného břemene
13	735273.76	1052662.24	3	hranice věcného břemene
14	735274.10	1052662.22	3	hranice věcného břemene
15	735268.99	1052662.03	3	hranice věcného břemene
16	735260.48	1052662.09	3	hranice věcného břemene
17	735233.46	1052660.46	3	hranice věcného břemene
18	735229.32	1052660.57	3	hranice věcného břemene
19	735214.98	1052659.49	3	hranice věcného břemene
20	735213.07	1052659.52	3	hranice věcného břemene
21	735211.75	1052659.41	3	hranice věcného břemene
22	735210.75	1052659.71	3	hranice věcného břemene
23	735211.42	1052660.38	3	hranice věcného břemene
24	735213.03	1052660.52	3	hranice věcného břemene
25	735214.94	1052660.49	3	hranice věcného břemene
26	735233.44	1052661.45	3	hranice věcného břemene
27	735260.46	1052663.09	3	hranice věcného břemene
28	735268.97	1052663.03	3	hranice věcného břemene
29	735273.76	1052663.24	3	hranice věcného břemene
30	735275.02	1052663.17	3	hranice věcného břemene
31	735275.93	1052662.74	3	hranice věcného břemene
32	735276.45	1052661.88	3	hranice věcného břemene
33	735276.85	1052659.07	3	hranice věcného břemene
34	735277.59	1052655.94	3	hranice věcného břemene
35	735277.73	1052652.89	3	hranice věcného břemene
36	735277.58	1052637.58	3	hranice věcného břemene
37	735278.19	1052634.94	3	hranice věcného břemene
38	735278.33	1052632.70	3	hranice věcného břemene
39	735277.74	1052629.62	3	hranice věcného břemene

11
619/3

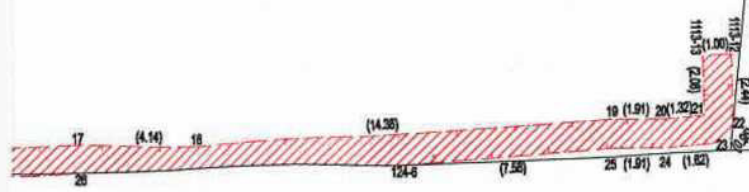

385/3

385/1